

INFORME

# **GACH ESPECIALIDADES**

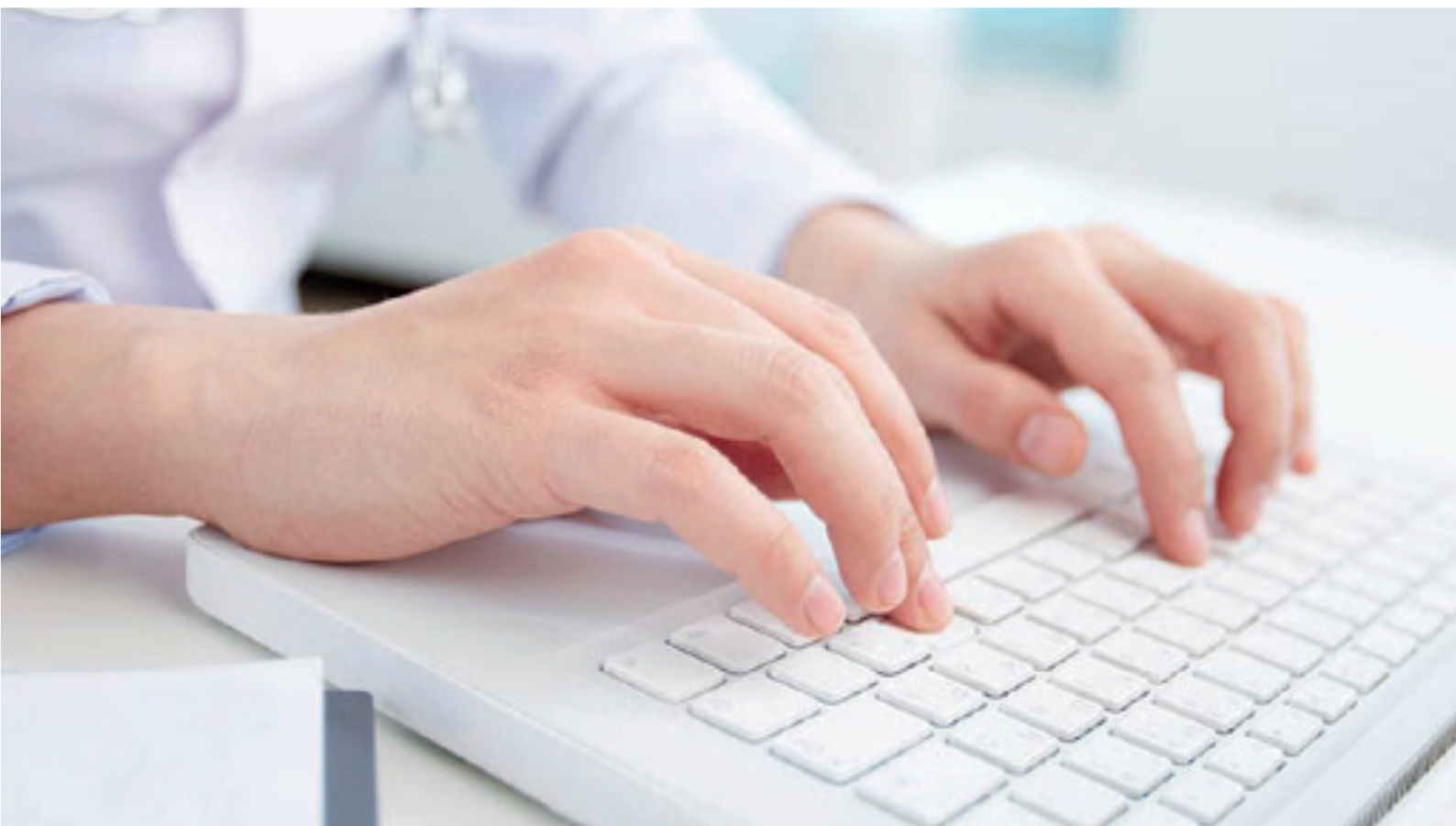



## GACH ESPECIALIDADES

**Fecha:** 29/5/2020

### Apertura de asistencia ambulatoria en contingencia COVID

#### Nefrología

El triage telefónico previo y al ingreso a los Centros de Dialisis Crónica se está cumpliendo desde el inicio de la epidemia y ha permitido entrenar a los equipos nefrológicos en esas instancias, así como transferir esta práctica fácilmente a otras áreas de la consulta nefrología

La consulta telefónica se ha instrumentado en todos los servicios nefrológicos, con mejor desempeño en aquellas instituciones que cuentan con un Programa de Salud Renal activo. En esas mismas instituciones se han instrumentado consultas presenciales cuando se detectó su necesidad en la consulta telefónica.

La instrumentación de la apertura progresiva de policlínicas se ha llevado adelante en forma aun muy poco sistematizada y se detecta ausencia de triage telefónico previo en algunas instituciones así como irregularidades en la coordinación presencial de pacientes.

Se ha instrumentado seguimiento telefónico con extracción de exámenes en domicilio para el seguimiento de pacientes trasplantados renales. Esta actividad se llevó a cabo con mayor facilidad en prestadores públicos, pero también se realizó en el sector Mutual.



## Recomendaciones

Insistir en el triage telefónico en el día previo a la consulta. Mantener el triage al ingreso al policlínica.

Realizar vigilancia de pacientes de riesgo de ECNT con programación de exámenes y consultas.

---

## **ANEXO**

---

Montevideo, 28 de Mayo del 2020

Sres.  
Grupo Asesor Científico Honorario  
Atención: Dr. José Pedro Arcos  
Presente

En primer lugar, saludarlos y felicitarlos por el trabajo que están realizando para el bienestar de todos los uruguayos y agradecerles el contar con la Sociedad Uruguaya de Neumología.

En el momento actual es una realidad que el inicio de las actividades en policlínica, como el inicio de muchas otras actividades, trae aparejadas muchas dudas e incertidumbre de parte de los colegas y de los usuarios.

En respuesta a la solicitud realizada a la Sociedad de Neumología por Grupo Asesor Científico Honorario, se elaboró una encuesta online que fue distribuida a todos los asociados.

Encuesta enviada vía email.

Población: Socios activos de la Sociedad de Neumología

Días: 25-26 y 27 de Mayo.

A continuación les presentamos los resultados:

De los 80 socios activos a los cuales se les envió la encuesta obtuvimos 59 respuestas (74%) sobre las cuales trabajamos.

1.- Estuvieron representados 16 departamentos.

Los departamentos de Flores, Florida y Tacuarembó si bien no contamos con datos por no haberse obtenido respuesta en la encuesta sabemos que no cuentan con Neumólogo de ASSE, quedando solo Flores sin cobertura en la especialidad a nivel privado.

### Departamento dónde desarrolla su actividad

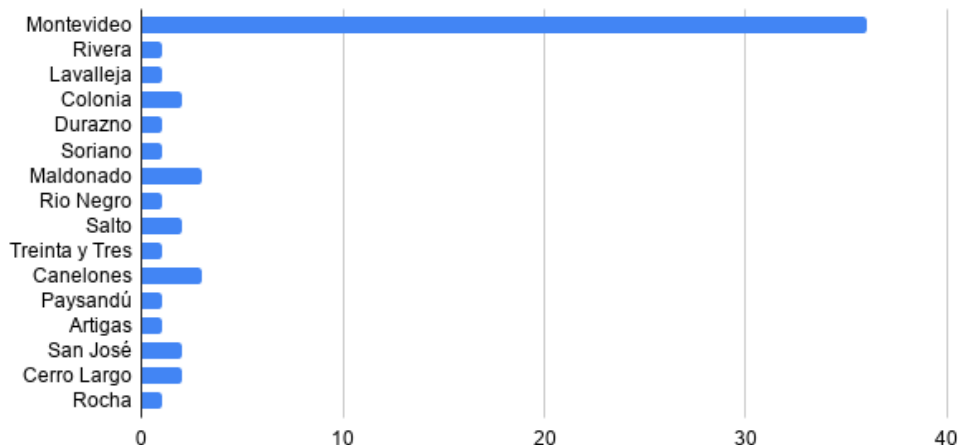

Recuento de Localidad principal donde desarrolla su actividad.

2.- Nos pareció importante recabar el número de instituciones en las cuales se desempeñaban. El 40.7% de los Neumólogos realiza su actividad en 2 instituciones y un 25.4% en tres. Destaca que al menos 80% de nuestros socios trabajan en al menos 2 instituciones.



3.- Principales lugares de trabajo (tener presente que algunos comparten varios lugares). ASSE en el principal lugar de trabajo seguido por la FEMI y el CASMU.



4.- En cuanto a la pregunta si consideran que recibió en forma clara lineamientos de trabajo para reiniciar la actividad ambulatoria, destacamos que un 50% refiere que no recibió instrucciones claras.

¿Considera que recibió de forma clara lineamientos de trabajo para reiniciar la asistencia ambulatoria presencial?

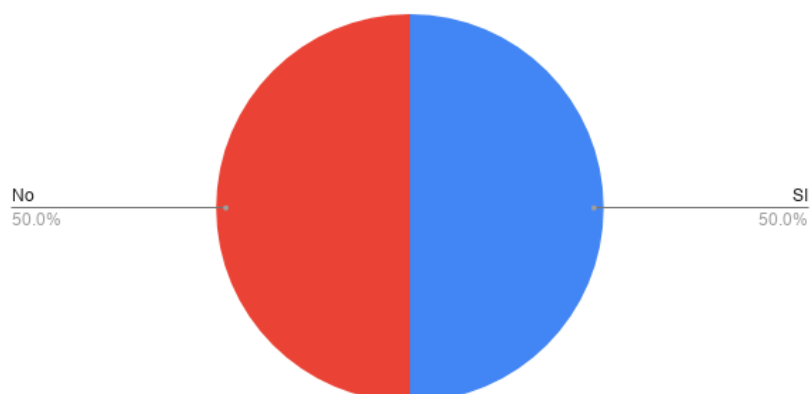

5.- Una de las grandes inquietudes planteadas por los colegas era la disponibilidad de EPP y cuál era el indicado para el trabajo en policlínicas.

Un 76.5% respondió que contaba con equipo de protección personal y en la pregunta estaba entendido que se incluía tapabocas quirúrgico, guantes y sobretúnica. Consideramos destacable que cerca de un 25% refiere no contar con las medidas de protección adecuadas.

¿Cuenta con EPP adecuado para la asistencia (tapaboca quirúrgico, guantes y sobretúnica)?

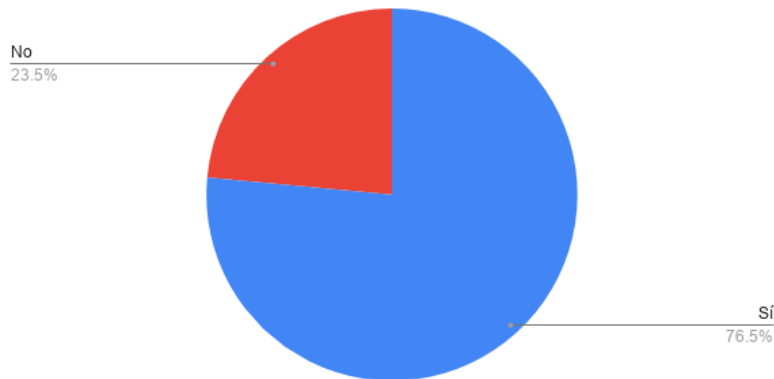

6.- En cuanto a la disponibilidad de realizar distanciamiento físico en sala de espera un 74.4% refirió que era posible y un 80% que era posible mantener el distanciamiento en el consultorio.

¿Es posible mantener la Distancia Física Sostenible en su sala de espera?

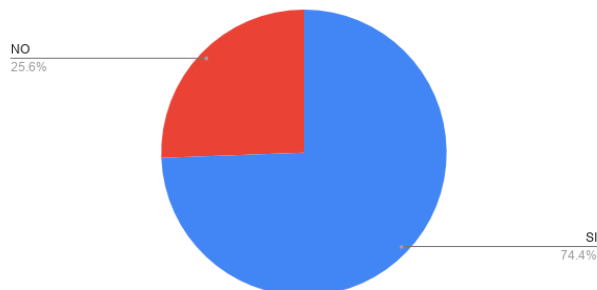

¿Es posible mantener la Distancia Física Sostenible en su consultorio?

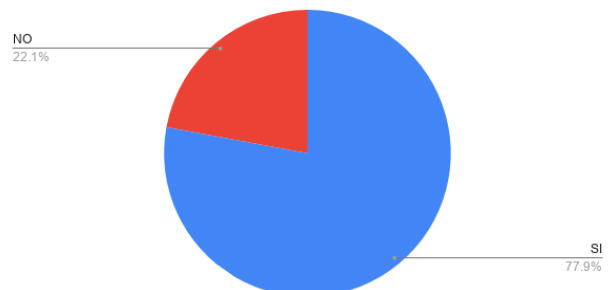

7.- Frente a la pregunta de ¿Hay resistencia de los pacientes crónicos en concurrir a controlar su enfermedad?

Un 65 % de los neumólogos consultados refirieron que no.

¿Ha recibido resistencia de los pacientes crónicos a concurrir a controlar sus patologías de forma presencial?

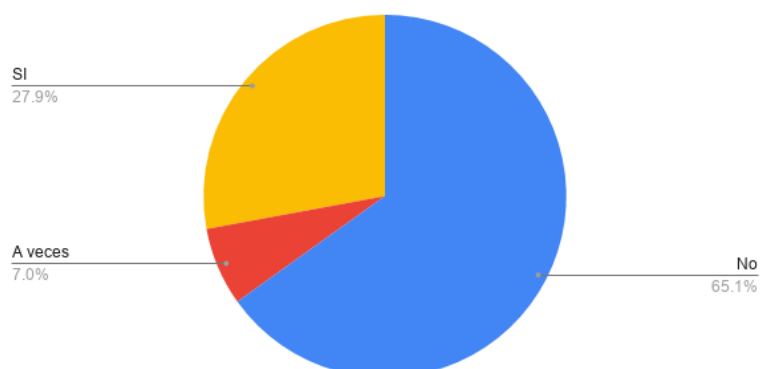

8.- Preocupa que cerca del 50% de los neumólogos encuestados refieren que no se realiza doble triage en su lugar de trabajo.

¿En su lugar de trabajo se está realizando doble triage de síntomas agudos respiratorios?

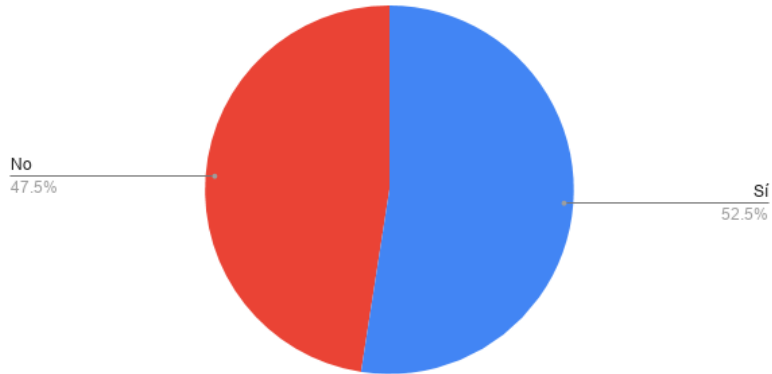

9.- En cuanto a las posibles complicaciones asociadas al no control presencial, fueron enumeradas como principales por nuestros socios, el retraso en diagnóstico de patología oncológica y precisión terapéutica.

#### Conclusiones:

- Si bien la Sociedad Uruguaya de Neumología es una Sociedad pequeña, tuvimos un alto grado de respuesta en la encuesta solicitada.
- El multiempleo es algo bien conocido, pero un dato no menor es que un 40% trabaja en 2 instituciones y un 25% en tres.
- No hay uniformidad en la información que llega a los profesionales por parte de las autoridades de las instituciones (por lo menos al momento de la encuesta: 25-26 y 27 de Mayo 2020).
- Un 76 % de los profesionales cuentan con EPP para reiniciar las actividades.
- Se cuenta con la posibilidad de lograr el aislamiento sostenido tanto en salas de espera como en los consultorios. Es de destacar que muchos agregaron que habría que hacer modificaciones a la distribución actual (sacar sillas, escritorios, mejorar ventilación etc.)
- Un 25% de los pacientes presentan, a criterio de los neumólogos, resistencia para concurrir a la asistencia presencial

Dr. Juan Pablo Salisbury  
Presidente

Dra. Alejandra Rey  
Vicepresidente

Dra. Jimena Núñez  
Secretaria